پنج شنبه ۱۶ اردیبهشت ۱۴۰۰
۲۳ رمضان ۱۴۴۲. شماره ۲۰۶۵۳
خراسان روزنامه صبح ایران

متکی: معتقد به پیروزی راحت اصولگرایان نیستم

سخنگوی شورای وحدت با بیان این که همچنان در انتظار تصمیم رئیسی هستیم، مطرح شدن اسم لاریجانی را یک بسته تبلیغاتی علیه این شورا می داند و تاکید می کند هیچ آقازاده‌ای در لیست شوراهای اصولگرایان وجود ندارد

هادی محمدی– اگرچه منوچهر متکی با سابقه پنج ساله وزارت خارجه در دولت احمدی نژاد و البته عزل پر حرف و حدیث اش که خود از آن به سنگالیزاسیون یاد می کند، معروف است اما وقتی سوابق سیاست داخلی او را ورق می زنیم، نقش آفرینی های پررنگ وی در مقاطع مهم سیاسی از جمله انتخابات ها را نیز داریم. متکی بارها رئیس ستاد نامزدهای مهم اصولگرایان بوده و امروز هم سخنگوی شورای وحدت است که از اثرگذارترین نهادهای اصولگرایی به شمار می رود و در کنار دیگران در حال انتخاب نامزد نهایی برای انتخابات ۲۸ خرداد هستند. اما نکته این جاست که همه چیز دچار یک ابهام بزرگ به نام آمدن یا نیامدن سید ابراهیم رئیسی است. متکی البته معتقد است با ۹ نامزد دیگر انتخابات مکاتبه داشته اند و برخی هم برنامه داده اند اما در طول مصاحبه می توان این انتظار سیاسی را در سخنان متکی دید، حتی آن جا که می گوید لاریجانی نامزد ما نبوده و این کار افراد غرض دار است، باز نکته اصلی را به آمدن و نیامدن رئیسی ربط می دهد. متکی در حوزه شوراها هم از رسیدن به لیستی ۴۲ نفره خبر می دهد که باید با مصاحبه های حضوری به ۲۱ نفر برسند و در عین حال تاکید دارد که در میان این ۴۲ نفر هیچ آقازاده‌ای نیست، برخلاف برخی شایعات که حول و حوش لیست شوراهای اصولگرایان به گوش می رسد. مشروح این گفت و گو را در ادامه بخوانید:

در فاصله کمتر از ۱۰ روز تا ثبت نام نامزدهای انتخابات ریاست جمهوری، وضعیت شورای وحدت چگونه است و چقدر به انتخاب نامزد نهایی و مصادیق نزدیک شده اید؟

در بحث انتخابات ما سازوکارهای انتخاباتی را در مجموعه تعریف و کارگروه ها را سامان دهی کردیم تا تولید محتوا بکنند و از سوی دیگر هم قاعدتا بحث نامزدها مطلب مهم و اساسی بود. امسال ما با تعداد قابل توجهی از نامزدها که یا اعلام کردند یا در شرف اعلام هستند یا در معرض انتخابات هستند، مواجه هستیم.

بله آقای باهنر می گفت قابلیت صادرات هم داریم

ایشان رئیس کمیسیون اقتصاد بودند و معمولا مثال های صادراتی و وارداتی می زنند. در شورای وحدت یکی از دغدغه ها رسیدن به نامزد نهایی بود و ما در جلسات هیئت عالی شورای وحدت تقریبا در این زمینه بحث های مختلفی را داشتیم، تنها مواردی که در شورای عالی وحدت مورد بررسی قرار گرفت، آقای رئیسی بود، در واقع یک اجماعی روی ایشان وجود داشت و تصویب شد، البته تا امروز که با هم صحبت می کنیم هنوز آقای رئیسی شخصا رفی و اعلام نظری درباره آمدن یا نیامدن خودشان نداشتند. بنابراین به عنوان اولویت در نظر ما آقای رئیسی هست و اگر ایشان ثبت نام کند شورای وحدت به طور رسمی ایشان را به عنوان نامزد خودش اعلام خواهد کرد.

اولویت های دیگرتان مشخص نشدند یعنی آقایان دیگری که هستند اولویت بندی نشدند؟

با طولانی شدن اظهار نظر ایشان، شورای وحدت ضروری دانست که گزینه های دیگر را هم بررسی کند، با این هدف که ما اولویت های بعدی را هم داشته باشیم بنابراین علاوه بر رئیسی در یک طراحی دقیق از تعدادی کاندیدای دیگر در معرض انتخابات شامل محسن رضایی، قالیباف، نیکزاد، قاضی زاده هاشمی، ضرغامی، رستم قاسمی، حسین دهقان، سعید محمد و سعید جلیلی هم دعوت کردیم تا برنامه های خود را بگویند.

تا حالا پاسخی هم گرفته اید؟

برخی دوستان تماس داشتند و قدری درباره برنامه ها صحبت کردند چون ما گفته بودیم رؤس برنامه های خود را بنویسند و قدری ملاحظه داشتند درباره معرفی تیم. این گفت و گوها ادامه دارد و وقتی به یک برداشت مشترک برسیم قاعدتا گفت و گوها آغاز می شود. البته این نفرات به ترتیب اولویت خاصی نیستند.

الان برخی نامزدها حضور یا عدم حضورشان را به تعیین تکلیف آقای رئیسی موکول کردند. فکر نمی کنید برای یک جناح سیاسی چنین بلاتکلیفی در فاصله یک هفته تا نام نویسی جالب نباشد؟ با این تصور که نامزدها باید برنامه و تیم مشخصی داشته باشند متناقض نیست؟ کسی که روز آخر ثبت نام تصمیم می گیرد رئیس جمهور شود به نظرتان رئیس جمهور خوبی خواهد بود؟

البته با توجه به شرایط و جایگاه افراد و برخی ملاحظاتی که وجود دارد، این تامل به نظرم منطقی باشد. بالاخره در ۱۰ نفر ما دو نفر رئیس قوه هستند بنابراین به نظر من خیلی غیر طبیعی نیست. ما این مدت را تحمل کردیم و الان هم خیلی تا ثبت نام باقی نمانده.

شما تجربه تقریبا ناموفق جمنا را در دوره قبل دارید که در آخر به نتیجه نرسید و با حضور آقای رئیسی کلا سازوکار کنار گذاشته شد. امسال که به نظر می رسد غیر از شما شورای ائتلاف هم هست و پایداری هم ساز جدا می زند، چقدر امیدوارید به نتیجه برسید؟

به لحاظ مبنایی حرکت جمنا حرکت درستی بود. در انتخابات ۹۶ اگرچه رئیسی خودش را کاندیدای مستقل معرفی کرد اما در کل بدنه جمنا، همه تصمیم به حمایت از ایشان گرفتند و عناصر اصلی جمنا مستقیم و غیر مستقیم در کار ستاد رئیسی بودند. بعد از آن مجلس دهم و یازدهم را با عنوان شورای ائتلاف وارد عرصه فعالیت کردیم، یعنی در مجلس دهم که کل تهران را رای نیاوردیم و در مجلس یازدهم که کل تهران را رای آوردیم، این مجموعه با هم بودند. بر اساس چارچوبی که برای کار جمعی قائل بودیم و ارزیابی تجارب انتخابات دو مجلس گذشته و ضرورت اصلاح این ساختار، در نهایت شورای وحدت تشکیل شد که ساختاری دموکراتیک دارد و مثلثی با سه ضلع احزاب، اقشار و جامعه روحانیت مبارز است. در نتیجه این که مجموعه های مختلفی در جریان ارزشی و انقلابی داریم، خیلی غیر طبیعی نیست، در جریان اصلاحات هم چند گانگی را می بینید، مسئله این است که ما اگر به نامزد واحد برسیم، آن وقت مهم نیست چند تشکیلات جریان ارزشی و انقلابی باشند، این ها حتی اگر قرارگاه های خود را برای انتخابات ۱۴۰۰ یکی هم نکنند اما چون نامزد واحد دارند، هر کدام کارشان روی همان نامزد متمرکز خواهد شد، یعنی شورای وحدت، شورای ائتلاف، جبهه پایداری، فراکسیون گام دوم و... همه در واقع وارد میدان می شوند.

اگر به نامزد واحد نرسید و اگر آقای رئیسی نیاید احتمالا سخت هم خواهد شد؟

اگر آقای رئیسی نیاید رسیدن به اجماع کار سختی خواهد بود ولی غیر ممکن نیست.

برخی معتقدند این دوره اصولگرایان به راحتی به پیروزی می رسند، هم به دلیل ضعف اصلاح طلبان و مشکلاتی که دولت روحانی ایجاد کرده و هم به دلیل احتمال کاهش مشارکت. نظر شما چیست؟

من چنین اعتقادی ندارم و دلیلش هم این است که مردم از مسئولان دلخور و عصبانی هستند و شرایط سختی دارند. به قول برخی از کاندیداها این نا راحتی اصولگرا و اصلاح طلب هم ندارد. مردم احساس می کنند مسئولان آن ها را فراموش کرده اند. در چنین نگاهی مردم به میزانی که حضور پیدا می کنند حرف خودشان را می زنند و نقش ایفا می کنند و این بستگی دارد به پاسخ گویی اصلاح طلبان به ناکارآمدی هشت ساله ای که داشتند و مشکلاتی که در کشور ایجاد کردند، همچنین حرف ها، طرح ها و برنامه هایی که جناح مقابل یعنی نیروهای ارزشی و انقلابی به مردم می دهند و بتوانند مردم را اقناع کنند. ما حتما باید طالب یک انتخابات پرشور و بانشاط باشیم زیرا هم منطق حکم می کند و هم دلیل روشنی برای قوام نظام است. بنابراین شورای وحدت شعار و موضع اش برگزاری یک انتخابات پرشور و بانشاط بوده است، به همین دلیل هم به تازگی نامه ای نوشتیم به دستگاه های نظارتی و اجرایی و خواستیم با توجه به شرایط انتخابات، حضور مردم را تسهیل و تسهیل کنند تا مردم در انتخابات صف شان صف مرغ و تخم مرغ با گلایه های فراوان نشود.

بحث تایید صلاحیت ها هم مد نظرتان بود؟

یکی از بندهای این نامه اشاره دارد به مسئله تایید صلاحیت که به شورای نگهبان فرستادیم.

ظاهرا دو گروه در اصولگرایان جدیت بیشتری برای نامزد شدن در انتخابات دارند، یکی اعضای دولت های احمدی نژاد و دیگری نمایندگان مجلس یازدهم. به نظر شما کسی با یکی دو دوره نمایندگی یا چند سال وزارت و معاونت ریاست جمهوری می تواند رئیس جمهور شود؟

فلاسفه می گویند هر موضوعی که یک بار اتفاق بیفتد، امکان دارد دوباره هم اتفاق بیفتد. ما در گذشته کسانی را داشتیم که وزیر بودند مثل دولت هفتم و بعد شدند رئیس جمهور و کسانی را هم داشتیم که وزیر نبودند و شدند رئیس جمهور، بنابراین من خیلی مایل به تقسیم بندی های این طوری نیستم.

خبرهایی از اختلاف میان قالیباف و رئیسی شنیده شده و این که ممکن است هر دو با هم حضور پیدا کنند. شما تایید می کنید؟

من چنین خبری را نشنیدم و صحت هم ندارد.

برخی نامزد نهایی شما را علی لاریجانی می دانند. چقدر این احتمال وجود دارد و آیا تاکنون صحبتی با او داشته اید؟ چراحتی جزو آن ۱۰ نفر هم نبود؟

مسئله ایشان یک بسته تبلیغاتی علیه شورای وحدت بود که از آغاز اعلام موجودیت شورای وحدت پیوست شد به کار تبلیغاتی آن ها. ما چون به کارمان مشغول بودیم خیلی اعتنا نکردیم. نکته دیگر تحمیل یک کاندیدای خاص به شورای وحدت بود که شورای وحدت دنبال ایشان است. وقتی سازوکار شورای وحدت چارچوب خود را پیدا کرد و من سخنگوی شورا شدم، در اولین مصاحبه اعلام کردم اگر رئیسی بیاید شورای وحدت از ایشان حمایت می کند. این تقریبا ۶۰-۷۰ درصد تبلیغات را خنثی کرد اما همچنان دنبال القای این موضوع بودند. معلوم است که این ها دنبال کاندیدای خاصی هستند و از اعلام آقای رئیسی از سوی شورای وحدت ناراحت اند چون دو دسته مخالف رئیسی هستند؛ یک دسته کسانی که خودشان نامزد خاص دارند و دوم کسانی که فکر می کنند ماندن رئیسی در قوه قضاییه ادامه یابد بهتر است. ما اگر کسی را در این گروه ۱۰ نفره نگذاشتیم که نباید پاسخ بدهیم، ما برای کسانی که در گروه گذاشتیم باید پاسخ دهیم.

درباره انتخابات شوراها به کجا رسیدید؟

ما در تقریبا پنج ماه گذشته روند انتخابات شوراها را در شورای وحدت شروع کردیم. تدوین شاخص های نامزدهای شورای شهر و سازوکار معرفی نامزدها برای بررسی از سوی سه ضلع مثلث (احزاب، اقشار و جامعه روحانیت مبارز) صورت گرفت و از اواخر سال گذشته نیز بررسی آن ها شروع شد. از جمع حدود ۳۰۰ نفره در بررسی اولیه به ۱۰۴ نفر و در بررسی های بعدی به ۶۳ نفر و الان به ۴۲ نفر رسیدیم که البته این تعداد باید نصف شود و کاهش تعداد در این مرحله بر اساس مصاحبه خواهد بود و ۲۱ نفر آن ها انتخاب نهایی خواهند شد.

برخی دوستان شما در جریان های اصولگرا می گویند آقازاده های اصولگرا از جمله آقازاده شما در لیست شوراها هستند. این حرف درست است؟

در ۴۲ نفری که دوستان اعلام می کنند هیچ آقازاده‌ای نیست.

فرزند شما هم نیست؟

هیچ آقازاده‌ای به معنایی که شما می گویید نیست.

آقازاده یعنی کسی که فرزند یکی از شخصیت های سیاسی مطرح باشد.

با همین تفسیر شما هیچ کسی در لیست ۴۲ نفره حضور ندارد.

دهقان فداکار در شاهرود و اکانت های اجاره‌ای انتخابات!

3.9 M views

تکرار ماجرای دهقان فداکار در شاهرود

فیلمی از فریاد تعدادی از هموطنان شاهرودی که به یک قطار هشدار می دادند تا بایستد، در فضای مجازی بازتاب زیادی پیدا کرد. ماجرا از این قرار است که باران شدید در حبله رود گرمسار و منطقه محمودآباد باعث جاری شدن سیلاب شد. مردم منطقه پس از مشاهده نزدیک شدن قطار به محل سیلاب، خود را در مسیر قطار قرار دادند تا از فاجعه احتمالی پیشگیری کنند. با اقدام به موقع اهالی روستا، لکوموتیوران از خطر آگاه شد و قطار را متوقف کرد. کاربری نوشت: «تا وقتی روحیه ایثار بین مردم جاری باشه، دهقان های فداکار زیادی رو می شه در جامعه پیدا کرد.» کاربر دیگری نوشت: «کاش این قهرمان های واقعی رو که در کشور مون وجود دارن و به وفور هم پیدا میشن، در کتاب های درسی به نسل های آینده بشناسانیم.»

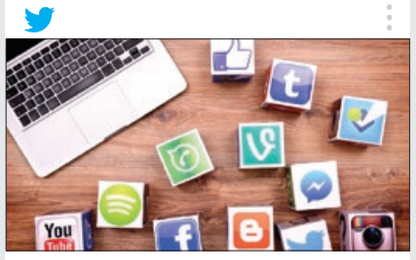

3.1 M views

اتاق و اکانت های اجاره‌ای برای انتخابات

افشای برخی از فعالان فضای مجازی که دنبال کننده های بالاتری نسبت به دیگران دارند، در خصوص پیشنهادهای چندین میلیونی برای اجاره انتخاباتی اکانت هایشان در فضای مجازی بازتاب زیادی داشت. البته برخی کاربران به معرفی تعدادی از اکانت های اجاره ای هم پرداخته بودند و حتی برخی مدعی شده اند که در کلاب هاوس هم پول های چند صد میلیونی برای ایجاد روم (اتاق) به نفع کاندیداهای خاص در حال رد و بدل شدنه. کاربران هم به این ماجرا ورود کردند. کاربری نوشت: «به نظرم اتفاق خوبیه که به جای حیف و میل کردن کاغذ برای تبلیغ حالا از ابزار شبکه اجتماعی برای تبلیغ استفاده بشه.» کاربر دیگری نوشت: «نکته بدش اینه که حتی اکانت هایی توی توییتر اجاره یا خریداری شده که تا پیش از این علیه نظام مطلب می نوشتن!» کاربری هم نوشت: «این اتفاق البته در دسر هایی هم داره و اینه که دیگه نمی شه بر هزینه های تبلیغ کاندیداها نظارت داشت.»

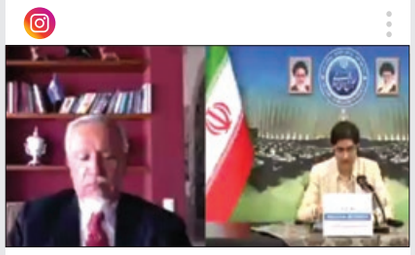

2.8 M views

جنجال انگلیسی صحبت کردن یک نماینده

ویدئویی از مجتبی رضاخواه، نماینده مجلس با مدرک فوق دکترا از آمریکا در فضای مجازی منتشر شد که در آن متن انگلیسی را از روی کاغذ با لکنت می خواند که بازتاب زیادی داشت. ماجرا از این قرار است که رئیس یکی از بزرگ ترین شرکت های لبنی کره جنوبی با متهم شدن به انتشار عمدی اطلاعات غلط درباره این که ماست این شرکت در مبارزه با کرونا موثر است، کناره گیری کرد. هونگ در یک عذرخواهی عمومی تلویزیونی گفت: «من از سمت ریاست نامیانگ دایری استعفا می کنم تا مسئولیت همه این ها را بر عهده بگیرم و مدیریت را به فرزندانم نمی سپارم.» کاربری نوشت: «کاش مسئولان ما هم یاد بگیرن نه این که بعد از ادعای داروی ضد کرونا کلابی خیال موضوع بشن و معلوم نشه کی مقصر بوده.» کاربر دیگری نوشت: «اگه مسئولان ما هم مثل این مسئول در کره قرار بود اقدام کنند، بیشتر مسئولان باید استعفا می کردن به خصوص بعد از انتخابات ها.»

3.4 M views

ماجرای فیلم منتشر شده از مرحوم آهنین جان

روز گذشته خبر درگذشت قاسم آهنین جان شاعر خوزستانی منتشر شد و بسیاری از اهل ادب را غمگین کرد. بعد از خبر فوت، ویدئویی از این شاعر منتشر شد که او را در لباس بیمارستان و جلوی بیمارستان نشان می داد و ادعا شد که این شاعر را به دلیل نداشتن پول از بیمارستان بیرون کرده اند. اما مشاور رئیس دانشگاه علوم پزشکی اهواز در خصوص این ویدئو گفته: «این فیلم متعلق به ۲۰ روز قبل است که ایشان بعد از حضور در بیمارستان و بهبودی نسبی درخواست بازگشت به منزل کردند. کادر بیمارستان ایشان را به نشانی اعلامی می برند اما چون استاد در اواخر عمر دچار آلزایمر بودند نشانی منزل سابق شان را گفته بودند. پرسنل اورژانس بعد از اطلاع از این موضوع سریع ایشان را به بیمارستان بازمی گردانند و ایشان از آن زمان و تا آخرین لحظه عمر تحت مراقبت کامل بودند.»

2.1 M views

عذرخواهی و کناره گیری برای ادعای دروغ

خبر عذرخواهی و کناره گیری رئیس شرکت لبنی کره جنوبی برای ادعای دروغ عرضه ماست ضد کرونا بازتاب زیادی در فضای مجازی داشت. ماجرا از این قرار است که رئیس یکی از بزرگ ترین شرکت های لبنی کره جنوبی با متهم شدن به انتشار عمدی اطلاعات غلط درباره این که ماست این شرکت در مبارزه با کرونا موثر است، کناره گیری کرد. هونگ در یک عذرخواهی عمومی تلویزیونی گفت: «من از سمت ریاست نامیانگ دایری استعفا می کنم تا مسئولیت همه این ها را بر عهده بگیرم و مدیریت را به فرزندانم نمی سپارم.» کاربری نوشت: «کاش مسئولان ما هم یاد بگیرن نه این که بعد از ادعای داروی ضد کرونا کلابی خیال موضوع بشن و معلوم نشه کی مقصر بوده.» کاربر دیگری نوشت: «اگه مسئولان ما هم مثل این مسئول در کره قرار بود اقدام کنند، بیشتر مسئولان باید استعفا می کردن به خصوص بعد از انتخابات ها.»

2.4 M views

گران ترین میوه های بازار

این روزها میوه های خارجی کمیاب در بازار با قیمت های بسیار نجومی وجود دارند اما قیمت میوه های نوبرانه فصل که در بازار موجود است، در شبکه های اجتماعی دست به دست شد. هر کیلو زردآلو با قیمت حدود ۹۰ هزار تومان، گوجه سبز با قیمت ۷۰ تا ۱۰۰ هزار تومان و توت فرنگی با قیمت هر کیلو حدود ۵۰ هزار تومان گران ترین میوه های فصل موجود در بازار هستند. کاربران به این قیمت ها واکنش نشان دادند. کاربری نوشت: «هرچند قیمت میوه ها بسیار بالاست و خیلی ها توان خرید میوه را دیگر ندارند اما میوه های نوبرانه نسبت به سال قبل قیمت پایین تری دارد.» کاربر دیگری نوشت: «حالا که دلار داره میاد پایین، کاش قیمت ها هم بیاد پایین و فروشنده ها نکن با دلار قیمت بالا خریدیم و گرون فروشی کنن.»

اصلاحیه
آگهی دعوت به مجمع عمومی عادی سالیانه برای سال مالی منتهی به ۱۳۹۹/۱۲/۳۰
شرکت مجتمع های نوریستی و رفاهی آبادگران ایران (سهامی عام)
شماره ثبت ۸۶۴۶ و شناسه ملی ۱۰۳۸۰۲۴۴۰۷۲
نماد: ثاباد

با عنایت به چاپ آگهی مجمع عمومی عادی این شرکت در روز چهارشنبه مورخ ۱۴۰۰/۰۲/۱۵ بدین وسیله اعلام می گردد، تاریخ برگزاری مجمع عمومی عادی سالیانه ، از روز چهارشنبه مورخ ۱۴۰۰/۰۲/۲۲ به روز دوشنبه مورخ ۱۴۰۰/۰۲/۲۷ رأس ساعت ۹ صبح تغییر یافت. ضمنا سایر مفاد آگهی چاپ شده در روز شنبه مورخ ۱۴۰۰/۲/۱۱ در روزنامه خراسان بقوت خود باقی است.

هیأت مدیره

م/۱۴۰۰۰۸۱۱۲

آگهی تسلیم سند مالکیت مورث

خانم راضیه بهادرخان احد از ورثه مرحوم کاظم بهادرخان اعلام نموده که اسناد مالکیت مرحوم از پلاک ۴۰۴ اصلی بخش پنج مشهد حوزه ثبتی احمدآباد نزد خانم مرضیه بهادرخان میباشد و طی اخطاریه ۱۴۰۰/۰۱/۲۵-۴۰۴ به وی اخطار و چون با اخطار نامبرده اخیر تسلیم ننموده مراتب دستور تبصره ۳ ذیل ماده ۱۲۰ آئین نامه قانون ثبت آگهی میشود که دارنده سند مالکیت مذکور از تاریخ انتشار این آگهی ظرف مدت ۱۰ روز سند مالکیت مذکور را تسلیم و یا مجوز قانونی نگاهداشتن آن را ضمن اعتراض خود به این اداره اعلام نماید در صورت انقضا مدت و عدم وصول اعتراض موجه سند مالکیت مورثه طبق قانون صادر و تسلیم خواهد شد. محمد امامیان – رییس اداره ثبت اسناد و املاک احمد آباد

م/۱۴۰۰۰۸۰۹۶

فراخوان مناقصه عمومی یک مرحله ای

شهرداری طرقبه در نظر دارد مناقصه عمومی عملیات ترمیم و بهسازی معابر سطح شهر به شماره۴۰۰۰۰۵۰۳۵۲۰۰۰۰۰۴ را از طریق سامانه تدارکات الکترونیکی دولت برگزار نماید؛ کلیه مراحل برگزاری مناقصه از دریافت اسناد مناقصه تا ارائه پیشنهاد مناقصه گران و بازگشایی پاکت ها از طریق درگاه سامانه تدارکات الکترونیکی دولت (ستاد) به آدرس www.setadiran.ir انجام خواهد شد و لازم است مناقصه گران در صورت عدم عضویت قبلی، مراحل ثبت نام در سایت مذکور و دریافت گواهی امضای الکترونیکی را جهت شرکت در مناقصه محقق سازند.
-تاریخ انتشار مناقصه در سامانه ۱۴۰۰/۰۲/۱۱ می باشد.
-مهلت زمانی دریافت اسناد مناقصه از سایت: ساعت ۱۹ روز سه شنبه ۱۴۰۰/۰۲/۲۱
-مهلت زمانی ارسال پیشنهاد ساعت ۱۲ روز شنبه ۱۴۰۰/۰۳/۰۱
-زمان بازگشایی پاکت ها ساعت ۱۲ روز یکشنبه ۱۴۰۰/۰۳/۰۲
اطلاعات تماس دستگاه مناقصه گزار جهت دریافت اطلاعات بیشتر در خصوص اسناد مناقصه و ارائه پاکت الف: طرقبه، بلوار معلم، ساختمان شهرداری، امور قراردادها تلفن ۰۵۱۳۴۲۲۵۸۴۴ واحد عمران تلفن ۰۵۱۳۴۲۲۳۸۳۳
اطلاعات تماس سامانه ستاد جهت انجام مراحل عضویت در سامانه:
مرکز تماس: ۰۲۱-۴۱۹۳۴ دفتر ثبت نام: ۸۸۹۶۹۷۳۷ و ۸۵۱۹۳۷۶۸
اطلاعات تماس دفاتر ثبت نام سایر استان ها، در سایت سامانه (www.setadiran.ir) بخش «ثبت نام/پروفایل تأمین کننده/مناقصه گر» موجود است.

روابط عمومی شهرداری طرقبه

م/۱۴۰۰۰۷۷۶۲/ش

آگهی مزایده مال غیرمنقول پرونده کلاسه ۹۹۰۰۲۱۸– به موجب پرونده کلاسه ۹۹۰۰۲۱۸ دایره دوم اجرای ثبت مشهد خانم سحر طالبی قوچان عتیق به استناد سند ازدواج شماره ۶۱۰۹ تاریخ ۱۳۹۵/۰۳/۰۲ دفترخانه ازدواج ۱۱۵ و طلاق ۸ شهر مشهد استان خراسان رضوی اجرائیه به کلاسه فوق جهت وصول تعداد ۲۱۴ عدد سکه طلای تمام بهارآزادی طرح علیه آقای امید صالحی نام پدر : علی اکبر تاریخ تولد: ۱۳۷۰/۰۳/۲۰ شماره ملی : ۰۹۲۱۳۹۶۸۶۴ صادر که پس از ابلاغ اجرائیه در مورخه ۱۳۹۹/۱۰/۱۶ که از طریق ثنا ابلاغ گردیده است حسب درخواست بستانکار مبنی بر بازداشت به شماره وارده ۱۳۹۹/۰۲۰۶۳۶۵/۵۳-۴۰۶۹ سهم مشاع از ۲۱۲۰۰ سهم شش دانگ پلاک ثبتی ۱۲۴ فرعی از ۱۰۴ اصلی بخش ۹ مشهد متعلق به مدیون بازداشت گردید. که برابر گزارش کارشناس رسمی دادگستری به شماره وارده ۱۳۹۹/۱۰/۱۴-۵۶۳۴ پلاک ثبتی فوق واقع در مشهد خین عرب شهرک بهار اراضی لک لک بازدید و موارد به شرح ذیل قابل اعلام میباشد: لذا ملک دارای شماره ۱۷۸۶۰۱ پ –۹۰ به مساحت ۲۱۲۰۰ مترمربع که در تاریخ ۱۳۹۱/۰۶/۲۹ در دفتر املاک ۲۴۲۵ صفحه ۳۱۳ به شماره ۳۸۸۵۴۴ به ثبت رسیده است و دارای کاربری مزروعی می باشد. بازدید که با ارائه طریق بستانکار زمین مورد نظر که میزان مالکیت آقای امید صالحی به میزان ۳۶۵/۵۳ مترمربع است بازدید گردید که دارای شناسه ملی جغرافیایی املاک و مستغلات جام عبارتست از X=۲۳۳۶۸۳ و Y=۴۰۳۳۰۱۳۴ کی باشد. با کد GPS جانمائی که مطابقت داشته مورد بررسی قرار گرفت زمین مورد نظر ارائه شده از طرف بستانکار در زمان بازدید هیچگونه آثار کشت و کار و اعیانی در آن وجود نداشته و محصور نبوده است . نظریه کارشناسی : لذا با توجه به مساحت سند فوق الذکر به شماره ۱۷۸۶۰۱ پ ۹۰ بمساحت ۳۶۵/۵۳ مترمربع و موقعیت مکانی زمین و استعلام انجام شده از مشاورین املاک همان منطقه و سایر عوامل موثر در قیمت گذاری ارزش فعلی زمین فوق الذکر برابر ۹۱۳.۸۲۵.۰۰۰ ریال معادل نود و یک میلیون و سیصد و هشتاد هزار تومان می باشد. مسئولیت اراده زمین بعهده متعهدله می باشد. حدود اربعه : شمالا: غیره بطول (۶۸/۵۰) شصت و هشت متر و پنجاه سانتیمتر به جاده شرقا: در دو قسمت اول غیره بطول (۱۱۵/۰۰) یکصد و پانزده متر به یکصد و چهارصالبی دوم غیره بطول (۱۸۰/۰۰) یکصد و هشتاد متر به یکصد و چهار اصلی جنوبا: غیره بطول (۷۶/۰۰) هفتاد و شش متر به یکصد و چهار اصلی غربا: در دو قسمت اول غیره بطول (۱۵۰/۰۰) یکصد و پنجاه متر به یکصد و چهار اصلی دوم غیره بطول (۱۴۵/۰۰) یکصد و چهل و پنج متر به یکصد و چهار اصلی. که پلاک فوق الذکر در قبال طلب بستانکار به مبلغ ۹۱۳.۸۲۵.۰۰۰ ریال مزایده خواهد شد . ضمنا مبلغ ۳۶.۵۵۳.۰۰۰ ریال حق مزایده و نیم عشر به مبلغ ۴۵.۶۹۱.۲۵۰ ریال میباشد که طبق تبصره ماده ۱۲۱ آئین نامه اجرا بعهده برنده مزایده میباشد و مزایده بمقدار فوق از مبلغ ۹۱۳.۸۲۵.۰۰۰ ریال از ساعت ۹ صبح الی ۱۲ ظهر در روز سه شنبه مورخه ۱۴۰۰/۰۲/۲۸ در محل شعبه دوم اجرا شروع و به بالاترین قیمت که خریدار داشته باشد فروخته خواهد شد ضمنا پرداخت بدهیهای مربوطه اعم از آب و برق و گاز حق انشعاب و یا حق اشتراک و نیز بدهیهای مالیاتی و عوارض شهرداری و غیره تا تاریخ مزایده اعم از اینکه رقم قطعی آنها معلوم نباشد یا نشده بعهده برنده مزایده است و هزینه های قانونی طبق مقررات وصول خواهد شد همچنین در صورت تعطیلی روز مزایده در روز بعد از تعطیل رسمی در ساعت تعیین شده برگزار میگردد. مزایده در آدرس خیابان امام خمینی، خیابان ثبت اداره اجرای اسناد رسمی مشهد شعبه دوم اجرای ثبت برگزار میگردد. همچنین شرکت در مزایده منوط به پرداخت ۱۰ درصد از مبلغ پایه مزایده به صندوق ثبت بوده و حضور خریدار یا نماینده قانونی آن در جلسه مزایده الزامی است.
م الف ۵۷۹– تاریخ انتشار : ۱۴۰۰/۲/۱۶– رییس اداره اجرای اسناد ذمه مشهد – محمدرضا اجتهادی عرب

م/۱۴۰۰۰۸۰۷۱

آگهی مزایده اموال غیرمنقول پرونده ۹۹۰۱۴۶۰

به موجب پرونده اجرائی کلاسه ۹۹۰۱۴۶۰ خانم– نازنین فرید راد نام پدر : باقر تاریخ تولد : ۱۳۵۳/۰۱/۰۸ شماره ملی : ۰۹۴۰۷۵۷۴۳۵ شماره شناسنامه : ۲۹۳ به استناد – سند ازدواج: شماره سند: ۹۰۱۷، تاریخ سند: ۱۳۷۱/۰۶/۱۳، دفترخانه صادرکننده: دفترخانه ازدواج شماره ۳۹ شهر مشهد استان خراسان رضوی اجرائیه فوق الذکر جهت وصول مهریه خود به تعداد دویست و پنجاه عدد سکه یک بهارآزادی طلا علیه : حسین عسکری پورصمدی نام پدر : میرزا محل صدور: مشهد تاریخ تولد: ۱۳۴۵/۰۶/۱۷ شماره ملی: ۰۹۳۴۴۹۲۲۴۳ شماره شناسنامه : ۹۱۹۰ اجرائیه ای به کلاسه فوق صادر که پس از ابلاغ اجرائیه در مورخه ۹۹/۴/۱۹ حسب درخواست وکیل بستانکار پلاک ثبتی ۱۲۹– اصلی بخش ۱۰ مشهد یکصد و بیست و نه اصلی بخش ده مشهد ملکی حسین عسکری پورصمدی در قبال مبلغ ۲۵۰ عدد سکه طلای تمام بهارآزادی بازداشت گردید. پلاک ثبتی مورد نظر توسط کارشناس محترم دادگستری به آدرس مشهد، سه راه فردوسی، بلوار شاهنامه، بین شاهنامه ۶۵ و ۶۷، اراضی سرباغان طوس، قطعه ۳ از بلوک ۷۵ بازدید و معاینه محلی به عمل آمد و نظریه کارشناسی به شرح ذیل می باشد: زمین تعرفه شده دارای پلاک ۱۲۹ اصلی بخش ۱۰ مشهد به شماره ثبت ۱۱۰۴۴۲ دفتر ۵۱۷ صفحه ۱۱۳ که تاریخ ثبت آن سوم خرداد ماه هفتاد و هشت می باشد، زمین مذکور دارای کارت مالکیت قطعات اراضی سرباغان طوس مربوط به فرهنگیان ناحیه ۵ مشهد و طرقبه به شماره ۷۵/۳(قطعه ۳ از بلوک ۷۵) می باشد و براساس تقسیم نامه و توافق بین اعضاء قطعه ۳ از بلوک ۷۵ متعلق به آقای حسین عسکری پورصمدی می باشد، کاربری زمین مذکور کشاورزی و در حال حاضر فاقد مستحدثات و دیوار پیرامونی و در اختیار مالک است لیکن آماده سازی انجام نشده و محدوده خیابان ها بدون اجرای جدول مشخص می باشد، سهم مالک براساس مندرجات سند شامل ۱۰۰۰ قسمت مشاع از ۱۷۴۵۵ قسمت مشاع از ۴ سهم از ۵ سهم و نیم از ۶ دانگ پلاک ۱۲۹ اصلی بخش ۱۰ مشهد به مساحت ۱.۲۵۶.۰۰۰ مترمربع ، حدود ۱۰۰۰ مترمربع می باشد. با توجه به موقعیت مکانی، مساحت، ابعاد، کاربری کشاورزی، عرصه ملکی و مشاع و سایر عوامل موثر در ارزیابی به ویژه عرضه و تقاضای روز بازار و جمیع جهات در تعیین قیمت کارشناسی، با فرض عدم بدهی به تعاونی ناحیه ۵ فرهنگیان، ادارات، نهادها و اشخاص و براساس مشخصات فوق، ارزش تمامی ۱۰۰۰ مترمربع زمین بدون مستحدثات و دیوار پیرامونی و انشعابات مبلغ ۱.۶۵۰.۰۰۰.۰۰۰ ریال معادل یکصد و شصت و پنج میلیون تومان برآورد گردید. حدود اجمالی ملک برابر نامه مسئول بایگانی اداره ثبت اسناد و املاک ناحیه دو مشهد براساس پرونده ثبتی بدین شرح می باشد : حدود شمالا: بطور شکسته اول به طول های یکهزار و نود متر هشتصد و هفتاد متر به پلاک یکصد و بیست پنج اصلی دوم به طور شکسته به طول چهارصد و نود و یک متر محدوداست به پلاک مذکور سوم به طول های هشتصد و شصت و پنج متر ویک متر سیصد و هفتاد متر به طور شکسته محدود است به پلاک یک فرعی شرقا: به طول سیصد و شصت و پنج متر پی به پلاک یک فرعی جنوبا : به طور شکسته به طول های دو هزار و یکصد و سی متر و چهارصد و شصت متر محدود است به رودخانه کشف رود غربا : به طول هشتصد و سیزده متر محدود است به رودخانه کشف رود. با توجه به مطالبات بستانکار ۱۰۰۰ قسمت مشاع از ۱۷۴۵۵ قسمت مشاع از ۹۱۳۴۵۵ قسمت از ۴ سهم از ۵ سهم و نیم از ۶ دانگ پلاک ثبتی فوق در قبال مبلغ ۱.۶۵۰.۰۰۰.۰۰۰ ریال یک میلیارد و ششصد و پنجاه میلیون ریال مزایده خواهد شد ضمنا مبلغ ۶۶.۰۰۰.۰۰۰ ریال حق مزایده و نیم عشر بمبلغ ۸۲.۵۰۰.۰۰۰ ریال که طبق تبصره ماده ۱۲۱ آئین نامه اجرا بعهده برنده مزایده میباشد. لذا مزایده بمقدار فوق از مبلغ ۱.۶۵۰.۰۰۰.۰۰۰ ریال یک میلیارد و ششصد و پنجاه میلیون ریال از ساعت ۹ صبح الی ۱۲ ظهر در روز سه شنبه مورخه ۱۴۰۰/۲/۲۸ در محل شعبه دوم اجرای ثبت به آدرس خیابان امام خمینی، خیابان ثبت اداره اجرای ا