حضور فعال مختار و کیان در فضای مجازی!

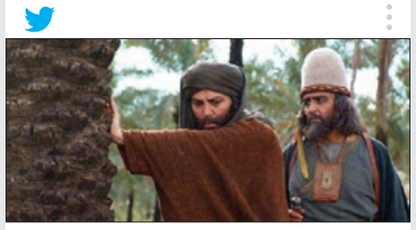

3.4 M views

حضور فعال مختار و کیان در فضای مجازی!

شوخی با عکسی از سریال مختار آن قدر زیاد شده که حتما شما هم نمونه هایی از آن را در فضای مجازی دیده اید. کاربران فضای مجازی این عکس را با شرح های مختلف در شبکه های اجتماعی شان قرار داده اند که نمونه هایی از آن را برایتان می‌نویسیم. کاربری در شرح این عکس نوشت: «–ابواسحاق نوبت من بعد توست حواست باشه کسی جامو نگیره +مگه می دونی من برای چی وایستادم؟! –نه ابواسحاق تو سرزمین من هر جا صف باشه مردم وایمیستن مهم نیس صف چیه» کاربر دیگری در شرح عکس نوشت: «–ابواسحاق! چه کنیم فضای مجازی ها رهایمان کنند ؟ +نمی دانم کیان، نمی دانم، برو که اعصاب ندارم.» کاربر دیگری با جایگزین کردن عکس مختار با جهانگیری نوشت: «–چه شده ابواسحاق؟ +ابواسحاق چیست من خود اسحاقم. مردم یادتان هست قیمت ها لحظه ای بالا می رفت؟» البته با تغییر حالت های عکس، کاربران به شوخی با آن پرداختند.

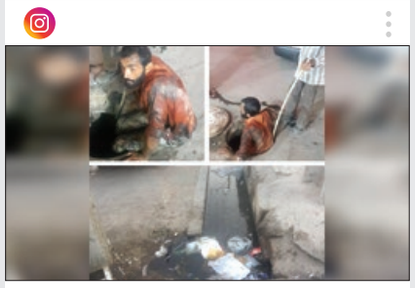

2.8 M views

قهرمانِ ایران در حمیدیه

ما عادت‌مان این است که قهرمان‌ها را در عرصه‌های بزرگ جست‌وجو کنیم. حال آن که قهرمان‌هایی ممکن است همین دور و برمان یا توی شهرهای کوچک کارهای بزرگی کنند و ما کمتر از شان بشنویم. «حسین عبیات» یکی از همین قهرمان‌هاست که رشادت و جوانمردی اش در شبکه‌های اجتماعی دست به دست شد. کارگر شهرداری حمیدیه که ماه‌ها حقوق معوقه دارد اما شریف است و وظیفه‌شناس. او به محض این که متوجه می‌شود مجرای فاضلاب مسدود شده، وارد کانال اصلی شهر می‌شود و با خارج کردن زباله‌ها راه آب را باز می‌کند. کاربری با انتشار عکس این قهرمان شریف نوشت: «مهم نیست که تو چه جایگاهی هستی، مهم اینه که وظیفه‌شناس و بزرگ‌منش باشی».

2.4 M views

اسکورت و ماشین امام جمعه اهواز

به تازگی تصویری از حجت‌الاسلام والمسلمین سید عبدنبی موسوی‌فرد نماینده ولی‌فقیه در استان خوزستان و امام جمعه اهواز توسط کاربران فضای مجازی منتشر شد که سادگی و بی‌ریایی وی را در مسیرهای تردد شهری نشان می‌داد. یکی از کارمندان شهرداری باغ ملک که از نزدیک امام جمعه اهواز را می‌بیند، روایت جالبی از حضور غیرتشریفاتی وی در یکی از پایانه‌های مسافربری استان خوزستان دارد و می‌نویسد: «ابتدا فکر می‌کردم خواب می‌بینم، حاج آقا مانند یک شخص عادی و بدون تشریفات و اسکورت از تاکسی شهری جلوی پایانه مسافربری پیاده شدند و برای ماهشهر نام‌نویسی کردند و نه تنها با درخواست راننده (که ابتدا ایشان را نمی‌شناخت) برای دربست موافقت نکردند، بلکه به همین طریقی که در تصویر مشاهده می‌کنید منتظر ماندند تا سرویس تکمیل شود و حرکت کند.» کاربران خاطرات دیگری هم از کارهای مردمی این امام جمعه مردمی را یادآوری کردند.

3.1 M views

آن سوی دیوار «سامان دهی کودکان» چه می گذرد؟

تصاویری از کودکانی که در طرح سامان دهی کودکان کار و خیابان جمع‌آوری شده بودند و اکنون در فضایی کم و با حداقل امکانات در حال نگهداری هستند در فضای مجازی بسیار بازنشر شد. نگاه آن‌ها بیش از ۲۰ روز است که از پشت میله‌های آهنی پنجره‌ها به در بزرگ «مرکز پذیرش و سامان دهی کودکان خیابانی» انتهای کوچه لادن خشک شده که شاید هر باری که باز می‌شود، پدر، مادر، عمو یا حتی صاحب‌کارشان سر برسد و آن‌ها را آزاد کند. این طرح امسال نیز با همکاری سازمان بهزیستی کشور، فرمانداری و استانداری و شهرداری تهران در کنار دو سازمان مردم‌نهاد «انجمن حامی» و «آوای باران» اجرایی شده است. کاربری نوشت: «خب شما که جا برا شون ندارید چرا طرح سامان دهی می‌ذارید الان طرح سامان دهی طرح خودتون رو باید یه سازمانی به عهده بگیره.» کاربری هم نوشت: «کودکان کار هم از اعضای جامعه هستند طوری باید با اون ها برخورد بشه که کرامتشون حفظ بشه.»

2.1 M views

گوسفندان صادراتی، قاچاق یا وارداتی؟

به‌تازگی ویدئویی در فضای مجازی منتشر شده که از تعدادی کامیون پر از گوسفند گرفته شده است. محل این فیلم به نظر می‌رسد یکی از شهرهای جنوبی کشور باشد و شخصی که فیلم را گرفته روی فیلم توضیح می‌دهد که این گوسفندان در شرایطی که ما خودمان مشکل گرانی گوشت داریم، بار زده شده‌اند که به کشورهای همسایه عربی صادر شوند. همین فیلم باعث مجادله و بحث‌های مختلفی بین کاربران شده است. یکی از کاربران نوشت: «از کجا معلوم صادراتی باشن؟ شاید هم وارداتی هستن». کاربر دیگری هم نوشت: «تا وقتی اختلاف قیمت به صرفه باشه صادرات و قاچاق غیر قابل اجتناب و اگر هم ممنوع کنن خودش عامل فساد می‌شه».

2.9 M views

نمایش انسانیت در ۱۳ ثانیه

«انسانیت مرز ندارد»؛ «نمایش فرهنگ والا و انسانی مردم استان کرمانشاه در ۱۳ ثانیه»؛ این هاتیترهایی بود که در فضای مجازی برای ویدئویی که جوانمردی مردم کرمانشاه را نشان می داد نوشته شد. در کرمانشاه وقتی این کامیون حامل کیک و کلوچه واژگون می‌شود، مردم به‌کمک یکدیگر، بار کامیون را جمع می‌کنند و منتظر بارگیری کامیون بعدی می مانند تا به محموله آسیبی نرسد. کاربران از این نمایش انسانیت در کرمانشاه به وجد آمدند و به آن واکنش نشان دادند. کاربری نوشت: «با وجود مشکلات اقتصادی در کشور ولی این عزیزان فیلم بازی نمی‌کنن و دارن فرهنگ و انسانیت خودشون رو بروز میدن.» کاربر دیگری نوشت: «فرهنگ ایرانی اینه نه اون عده قلیلی که کامیون های تصادفی رو غارت می‌کنن.»

جنجال

کلاشی با خون گیری!

خاطره مهدوی کیا از کلاهبرداری به نام او بحث فساد در مدارس فوتبال پایه را دوباره زنده کرد

صحبت های حیرت انگیز «مهدی مهدوی کیا» از فسادها و کلاهبرداری‌های عجیب و غریب فوتبال پایه در فضای مجازی بازتاب گسترده ای داشت. این فوتبالیست سابق و موسس آکادمی «کیا» در جایی از این گفت‌وگو داستان عجیب یک کلاهبرداری را که با نمونه‌گیری خون انجام شده تعریف می کند. در این کلاهبرداری، مردی ادعا کرده یکی از کانال‌های انتخاب استعدادها برای آکادمی «کیا» است. سیستم پذیرش هم به این ترتیب بوده که والدین باید نمونه خون فرزندشان را همراه با مبلغی پول برای او ارسال می کرده‌اند تا مشخص شود استعداد فوتبالیست شدن را دارد یا نه!؟ جالب است که این فرد با این روش عجیب پول زیادی به جیب زده و مهدوی کیا زمانی از کلاهبرداری او باخبر می‌شود که یکی از والدین مال باخته از طریق اینستاگرام موضوع را به اطلاع او می‌رساند. موضوع وقتی عجیب‌تر می‌شود که مهدوی کیا می گوید: «اول به آن خانم گفتم آخر شما چطور باور کردید که با آزمایش خون می‌توان استعداد فوتبال را سنجید؟ بعد برای کمک به این خانواده قبول کردم فرزندشان خارج از نوبت بیاید تست بدهد. از خانم پرسیدم بچه‌تان چند ساله است؟ جوابش تکان دهنده بود: دوساله!»

سفر بدون مجوز

کلاهبرداری به نام مهدوی کیا تنها کلاهبرداری در فوتبال های پایه نبوده و پیش از این هم اتفاق تلخی برای چند نوجوان یزدی افتاد که از طرف یک مدرسه فوتبال به گرجستان اعزام شده بودند. طی این اتفاق، ۳۲ بازیکن مدرسه فوتبال «آرمان کویر» به بهانه برگزاری اردو و البته گرفتن ارز مسافرتی به نرخ دولتی به گرجستان اعزام شدند. اما در اتفاقی تلخ دو نفر از بچه‌های اعزامی این اردو در رودخانه غرق شدند. یکی از والدین بچه‌ها درباره این اتفاق می گوید: «بعدها فهمیدیم اصلا هیچ توپی در این مدت در کار نبوده است. گفته بودند که کفش فوتبال برای بچه‌ها بخرید ولی اصلا هیچ توپی در کار نبوده است چه برسد به فوتبال». البته چند وقت بعد مدیر همین مدرسه فوتبال مدرسه فوتبال جدیدی به راه انداخت!

ادعای حیرت انگیز ناصر فریادشیران

ناصر فریادشیران سال ۹۰ درباره آسیب‌های مدارس فوتبال به بچه‌ها حرف های تکان دهنده ای زد که خبر از آزارهای جنسی در مدارس فوتبال می داد. در بخشی از این گفت‌و گو که در روزنامه قانون همان زمان چاپ شده است، فریاد شیران می گوید: «در مدارس فوتبال افرادی متأسفانه به دنبال مسائل جنسی هستند و بچه‌ها را مورد اذیت و آزار قرار می‌دهند. چهار سال پیش در یکی از شماره‌های روزنامه ایران آمده بود که یک فردی ساک یکی از باشگاه‌های تهران روی دوشش بود و در منیریه در حال قدم زدن بود. یکی از بچه‌ها از این شخص می‌پرسد شما به کدام باشگاه تعلق دارید؟ می گوید من در فلان باشگاه هستم. بچه ذوق‌زده می گوید من می‌خواهم تست بدهم. آن فرد هم قبول می کند و می گوید فردا فلان ساعت بیا برویم تست بدهی. اما آن بچه هیچ‌وقت به محل تمرین نمی‌رود. آن فرد وقتی به این بچه معصوم تجاوز می کند او را می‌ترساند و از او می‌خواهد شاگردهای دیگر را هم بیاورد که از آن ها هم سوءاستفاده کند. این فرد با همین روش چهار نفر را مورد اذیت و آزار جنسی قرار می‌دهد.»

جدایی‌های جنجالی

ستاره‌هایی که با جدایی شان نقل محافل شدند!

از ماجرای قتل همسر دوم محمد علی نجفی شهردار سابق نگذشته بود که خبر ازدواج مجدد مهدی هاشمی در فضای مجازی پیچید و چند روزی فضای مجازی را تحت تاثیر قرار داد. این ماجرا به خاطر مصاحبه های گاه و بی گاه یکی از طرفین همچنان در نظر مخاطبان سینما و تلویزیون داغ است. هاشمی و همسرش گلاب آدینه که هر دو از بازیگران باسابقه سینما، تلویزیون و تئاتر هستند و با حضور ناصر هاشمی، نورا هاشمی و سیاوش اسعدی یک خانواده کاملاً سینمایی دارند، آن‌طور که هاشمی توضیح داده، مدت‌هاست که با یکدیگر زندگی نمی کنند. ستاره های سینما و تلویزیون زندگی شان در ویترینی قرار دارد که مورد توجه مردم است پس باید مراقبت بیشتری داشته باشند. در ادامه برای خواندن طلاق جنجالی چند هنرپیشه با ما همراه باشید:

■ مهدی پاکدل و بهنوش طباطبایی

در اسفند ۸۹ مهدی پاکدل و بهنوش طباطبایی با یکدیگر ازدواج کردند؛ ازدواجی که یک ماه بعد توسط پاکدل رسانه‌ای شد. آن‌ها در زمان زندگی مشترک، تصاویر زیادی از خود منتشر کردند، اما در مجموع زندگی کم‌حاشیه‌ای داشتند. در اواسط ۹۵ و زمان جدایی اما، اتفاقات جالبی افتاد. صفحه اینستاگرام پاکدل هک شد ولی بعد از آن که پس گرفته شد، دیگر اثری از عکس‌های دونفره نبود. به فاصله کمی بهنوش طباطبایی هم عکس‌های دونفره را پاک کرد و شایعات جدایی آن‌ها به قطعیت نزدیک شد. پس از این نشانه‌ها، شایعات زیادی به راه افتاد، اما هیچ کدام تأیید یا تکذیب نمی‌شد. فروردین سال ۹۶ بالاخره وقتی طباطبایی روز مرد را به پدرش به عنوان «تنها مرد زندگی» اش تبریک گفت، مشخص شد شایعات بی دلیل نبوده است.

■ هومن سیدی و آزاده صمدی

سریال «راه بی‌پایان» محصول سال ۸۵ که موفق‌ترین اثر کارنامه همایون اسعدیان است، هم سرآغاز شهرت هومن سیدی و آزاده صمدی بود و هم این دو بازیگر را به هم رساند. زندگی مشترک آن‌ها تا سال ۹۲ ادامه داشت. در زمستان سال ۹۳ که کنجکاوی‌ها درباره آن‌ها به اوج خود رسیده بود، هومن سیدی با انتشار پستی اینستاگرامی خبر از جدایی‌شان داد. مدتی بعد هم آزاده صمدی درباره زندگی‌اش صحبت کرد. اگرچه آن‌ها هیچ‌گاه به حاشیه‌سازی از زندگی خصوصی خود علاقه‌ای نشان ندادند، اما در فضای مجازی و بین مخاطبان، این گونه نبود. خبر ازدواج مجدد هومن سیدی زمانی رسانه‌ای شد که حامد بهداد عکسی از دختر وی را در استوری خود رسانه‌ای کرد.

■ رامبد جوان و سحر دولتشاهی

دیگر کسی نیست که نداند رامبد جوان سه بار ازدواج کرده. ازدواج دوم او که از قضا با یک بازیگر سینما بود، در اسفند ۸۷ اتفاق افتاد و تا سال ۹۳ ادامه داشت. او در این مدت، در دو سریال «مسافران» و «توطئه فامیلی» به کارگردانی رامبد بازی کرد و مجری برنامه «گپ» باز هم با کارگردانی همسرش بود. آن‌ها در زمانی که زمزمه‌های جدایی‌شان به گوش می‌رسید، واکنش چندانی نشان ندادند و تنها به ذکر این نکته که علاقه‌ای ندارند درباره زندگی خصوصی‌شان صحبت کنند، بسنده کردند. با این حال طرفداران‌شان هیچ‌گاه این موضوع را رها نکردند و حتی در سال‌های اخیر، بارها خواستار دعوت سحر دولتشاهی به «خندوانه» شده‌اند که رامبد جوان این کار را انجام نداده است!

■ فرزاد حسنی و آزاده نامداری

احتمالاً جنجالی‌ترین جدایی را این دو مجری تلویزیون رقم زده باشند. اوایل سال ۹۲ ازدواج کردند و خطبه عقدشان را سیدحسن خمینی خواند. به اتفاق همدیگر به چندین برنامه تلویزیونی رفتند که تصاویر یکی دو تا حسابی دیده شد. از معاون وقت سیما سفر مشهد هدیه گرفتند، از یکدیگر تشکر می کردند، برای همدیگر دست می‌زدند و خلاصه شیرین می‌شدند. آن‌ها یک سال بعد جدا شدند، ولی مدت‌ها پس از جدایی، اتفاقات عجیبی افتاد. آزاده نامداری تصویری با صورت کبود از خودش منتشر کرد و مدعی شد حسنی او را کتک می‌زده، سپس فرزاد حسنی یادداشتی نوشت و ادعاهای نامداری را زیر سؤال برد. ماجرا به ممنوع‌التصویری کوتاه‌مدت هر دو انجامید و در نهایت چند ماه بعد، آب‌ها از آسیاب افتاد.

■ گلاب آدینه و مهدی هاشمی

آخرین مورد، همین مهدی هاشمی است. پس از آن که مهنوش صادقی بازیگر کمتر شناخته‌شده تئاتر، در ویدئویی ادعا کرد مدت‌هاست همسر مهدی هاشمی است، استاد ۷۲ ساله بازیگری در حالی که کسی انتظار نداشت، با انتشار ویدئویی ادعای صادقی را تأیید کرد. او همچنین در این ویدئو از مردم خواست که به زندگی خصوصی مردم کاری نداشته باشند در حالی که مهنوش صادقی خبر این ازدواج را در فضای مجازی منتشر کرد. در ویدئوی دیگر هاشمی با اشاره تلویحی به طلاق عاطفی خود و همسرش گلاب آدینه، گفت که سال‌هاست جدا از همدیگر زندگی می کنند. ویدئوی او به سرعت ترند فضای مجازی شد و شبکه‌های اجتماعی را درنوردید.

خراسان
مرکز آموزش تخصصی رسانه

ثبت‌نام ترم تابستان

اعطای مدرک مورد تایید وزارت فرهنگ و ارشاد اسلامی

صداسازی و مقدمات آواز
میلاد قنبری
۳ جلسه عمومی پنجشنبه ۱۴-۱۲
و ۷ جلسه خصوصی نیم ساعته
۶۰۰ هزار تومان

مجری گری (مقدماتی)
مرتضی ملتجی
سه‌شنبه ۱۸-۱۶
۸ جلسه- ۳۴۵ هزار تومان

دوبله (مقدماتی)
مجید داوودی
یکشنبه ۱۹-۱۶
۷ جلسه - ۳۸۰ هزار تومان

آشنایی با نرم افزارهای صدابرداری
حجت تقدمی
سه‌شنبه ۲۰-۱۸
۵ جلسه - ۲۰۰ هزار تومان

برنامه‌سازی رادیویی
مصطفی اعلمی
یکشنبه ۲۰-۱۶
۱۰ جلسه - ۴۱۰ هزار تومان

گویندگی رادیو
علی زکریایی
مقدماتی: دوشنبه ۱۶-۱۴
۱۴ جلسه- ۴۵۰ هزار تومان
پیشرفته: دوشنبه ۱۸-۱۶
۱۴ جلسه- ۴۵۰ هزار تومان

فن بیان و ارتباط موثر
علی زکریایی
مقدماتی: شنبه ۱۶-۱۴
۱۴ جلسه- ۴۵۰ هزار تومان
پیشرفته: شنبه ۱۸-۱۶
۱۴ جلسه- ۴۵۰ هزار تومان

دوبله کودک و نوجوان
فرزانه امیدوار
شنبه ۲۰-۱۸
۸ جلسه - ۲۳۰ هزار تومان

دپارتمان دوبله و گویندگی
Dubbing & Voice Acting Department
مدیر دپارتمان: محمدرضا لبیب

ثبت نام حضوری و تلفنی: مشهد | بلوار شهید صادقی (سازمان آب) | صادقی ۱۸ - شماره ۲۵ | تلفن: ۳۷۰۰۹۲۲۵ | ساعت پاسخگویی: ۱۸-۱۰ | ثبت نام اینترنتی: www.edu-kh.ir