خراسان روزنامه صبح ایران
پنج شنبه ۲۷ اردیبهشت ۱۳۹۷ . اول رمضان ۱۴۳۹ . شماره ۱۹۸۲۱

دعای روز اول ماه مبارک رمضان

اللهمَ اجْعَلْ صِیامی فیه صِیامَ الصّائمینَ وقیامی فیه قیامَ القائمینَ ونَبِّهْنی فیه عن نَومَةِ الغافِلینَ وهَبْ لی جُرمی فیه یا الهَ العالَمینَ واعْفُ عَنّی یا عافیا عَنِ المُجرِمینَ. خدایا! روزه مرا در این روز مانند روز روزه داران حقیقی قرار ده و اقامه نمازم را مانند نماز گزاران واقعی مقرر فرما و مرا از خواب غافلان هوشیار ساز و هم در این روز جرم و گناهم را ببخش. ای خدای عالمیان و از زشتی هایم عفو فرما ای عفو کننده از گناهکاران عالم.

یادداشت روز

سید رضا قزوینی غرابی
international@khorasannews.com

مقتدی صدر آچمز می شود؟

پارلمان عراق کم کم دارد شکل خود را پیدا می کند. هر چند به گفته کمیساریای انتخابات عراق نتایج نهایی امروز اعلام می شود اما به نوشته بغداد الیوم، ائتلاف "السائرون" وابسته به مقتدی صدر، با کسب ۵۴ کرسی پارلمانی در صدر قرار دارد. فهرست "النصر" وابسته به حیدر العبادی نخست وزیر عراق که پیش بینی ها از پیروزی وی در انتخابات حکایت داشت، با کسب ۵۲ کرسی بعد از السائرون در مرتبه دوم قرار دارد. فهرست "الفتح" وابسته به هادی العامری رئیس سازمان بدر نیز با کسب ۴۹ کرسی جایگاه سوم را به خود اختصاص داده است. نخستین انتخابات عراق پس از داعش در حالی برگزار شد که پایین ترین نرخ مشارکت در میان همه انتخابات های این کشور را رقم زد. ۱۸ درصد کمتر از انتخابات ۲۰۱۴ و ۳۶ درصد کمتر از انتخابات نخست نشان می دهد، نارضایتی مردم عراق از نظام سیاسی این کشور به تدریج در حال افزایش و عملا شکاف میان توده ها و سیاستمداران، با وضعیت موجود در حال بیشتر شدن است. هر چند کاهش مشارکت مردم در انتخابات پیش بینی می شد اما این عدد باعث غافلگیری برخی از سیاستمداران نیز شد.

دلایل چندی را می توان برای نرخ مشارکت پایین مردم عراق مطرح کرد. فساد گسترده، وضعیت ضعیف خدمات، وجود چهره های تکراری سیاسی که مردم، آن ها را بخشی از فساد موجود می دانند، دعوت به تحریم انتخابات توسط برخی رسانه ها و شبکه های اجتماعی و رفع تکلیف شرعی از مردم برای شرکت در انتخابات توسط مرجعیت را می توان از دلایل کاهش مشارکت قلمداد کرد. همین کاهش مشارکت را می توان یکی از دلایل غافلگیری دوم انتخابات این دوره دانست. در حالی که پیش از انتخابات بسیاری ائتلاف نصر وابسته به حیدر العبادی را برنده اصلی و پیشتاز می دانستند، پیروزی ائتلاف السائرون وابسته به مقتدی صدر، برای نخستین بار شگفتی بزرگ تری را رقم زد. در حالی که گروه های شیعیان عراق هنوز در کشاکش تحریم یا حضور در انتخابات بودند و حتی بیانیه مرجعیت عالی نجف که برای نخستین بار تکلیف شرعی را برای شرکت در انتخابات از دوش شهروندان عراقی برداشت و آن را امری اختیاری قلمداد کرد، صدری ها، بدون هیچ سرگردانی و با عزم تمام بنای شرکت در انتخابات را گذاشته بودند. بنابراین علاوه بر کاهش مشارکت مردمی، شمار آرا و کرسی های دیگر گروه ها و احزاب کاهش یافت. از این رو هم ائتلاف نصر، هم دولت قانون وحتی جریان حکمت شاهد کاهش اقبال به خود بودند. اما سوال اصلی طی چند روز اخیر و با اعلام نتایج غیر رسمی انتخابات این بوده است که تکلیف دولت آینده عراق چه خواهد شد؟ آیا با توجه به تمرکز فضای رسانه ای بر پیروزی غیر منتظره ائتلاف سائرون به رهبری مقتدی صدر می توان گفت که این ائتلاف نقشی کلیدی و اجتناب ناپذیر در تشکیل دولت آینده نیز خواهد داشت؟ پاسخ دقیق به این سوال با توجه به پیچیدگی های ساختار قومی، مذهبی و سیاسی عراق بسیار مشکل است اما با توجه به چند مولفه شاید بتوان گفت که ائتلاف صدر اگر چه در صدر ائتلاف های پیروز در این انتخابات قرار گرفته اما اولا این پیروزی بسیار ضعیف است و فاصله خیلی کم پنج کرسی با ائتلاف های بعدی یعنی النصر وابسته به حیدر العبادی و الفتح به رهبری هادی العامری دارد که عملا اکثریت قابل توجهی به این ائتلاف برای تصمیم گیری نمی دهد. ثانیا نوع شعارها و مواضع مقتدی امکان ائتلاف با دو ائتلاف بزرگ یعنی الفتح و قانون و اتحادیه میهنی را عملا غیر ممکن کرده است و حتی العبادی نیز با توجه به سوابق قبلی مقتدی صدر و چرخش های او احتمالا به سختی با تشکیل ائتلاف پارلمانی باوی برای تشکیل دولت کنار بیاید. ثالثا با توجه به رای سال ۲۰۱۰ دادگاه عالی عراق درباره تشکیل دولت توسط ائتلاف پیروز انتخابات که تصریح می کند: آن ائتلافی که بیشترین کرسی را به دست آورده الزاما مامور تشکیل دولت نخواهد شد بلکه آن گروه هایی که بتوانند در اولین جلسه پارلمان بزرگ ترین فراکسیون را تشکیل دهند و اعلام موجودیت کنند، مامور تشکیل دولت خواهند شد بنابراین ائتلاف مقتدی صدر با توجه به این که خودش نیز متشکل از گروه های کمونیست و سکولار است احتمالا راه دشواری برای تشکیل فراکسیون بزرگ پارلمانی که ۱۶۸ کرسی پارلمان را در اختیار داشته، در پیش خواهد داشت.

ضمن این که باید توجه داشت که پیروزی جریان صدر در انتخابات به معنای اقبال مردم به این گروه و حتی بالا رفتن جایگاه آنان نیست. صدری ها پایگاه اجتماعی مشخص در مناطقی مشخص از عراق دارند و حتی در این دوره نیز کرسی های کمتری نسبت به دوره قبل کسب کرده اند. صدری ها در دوره گذشته ۳۴ کرسی کسب کردند. هر چند در این دوره ۵۴ کرسی توسط ائتلاف السائرون کسب شده اما تنها ۲۰ کرسی آن متعلق به صدری هاست، ۱۳ کرسی متعلق به کمونیست ها و بقیه نیز متعلق به بقیه گروه های زیر چتر السائرون قرار دارد. اکنون و پس از روشن شدن حدا کثری نتایج انتخابات، گمانه ها درباره ائتلاف احزاب و گروه های سیاسی در خصوص تشکیل بزرگ ترین ائتلاف برای تعیین نخست وزیر آغاز شده است. نتایج بسیار نزدیک ائتلاف ها به یکدیگر عملا چگونگی و شکل ائتلاف ها را پیچیده و سخت می کند. ائتلاف برنده در صورتی که کرسی های فراوانی را از آن خود می کرد، می توانست با خیالی آسوده تر، به دنبال شرکای سیاسی باشد اما این فاصله کم نمی تواند ضمانتی برای آن ها باشد.

از این رو جریان صدر با این که برنده انتخابات شده است اما نمی توان الزاما آن را به عنوان تعیین کننده نهایی برشمرد. حتی این احتمال که ائتلاف حیدر العبادی با توجه به این که سابقه کار با دیگر گروه های شیعه را داشته است در توافقی با فتح و دولت قانون و... بتواند نخست وزیری خود را استمرار بخشد، دور از انتظار نیست. اکنون همه احزاب و گروه ها به دنبال آن هستند تا نقشی برای خود ایفا و حتی در صورت امکان نخست وزیری را از آن خود کنند. در عین حال این موضوع نیز به تنهایی آفتی برای یکپارچگی و یک دستی دولت آینده خواهد بود. زیرا تعدد احتمالی احزاب ائتلاف کننده، علاوه بر آن که سهم خواهی آنان را از نخست وزیر بیشتر خواهد کرد، امکان تشتت دولت را نیز به دنبال دارد و کنترل نخست وزیر را بر کابینه ای یک دست کم خواهد کرد.

یادداشت

کورش شجاعی
shojaee@khorasannews.com

همه دعوتیم

باز می شود تمامی پنجره های آسمان به روی زمین، فاصله «عرش» تا «فرش» آن قدر کم می شود که گویی می توانی با دست، ستاره بچینی از دل آسمان، گویا در این زمان هلهله و حتی نجوای فرشتگان به گوش جان شنیده می شود، غوغایی به پاست در زمین و آسمان که از مشرق جهان آن هلال زیبا و چشم نواز دلربایی و طنازی می کند و آهسته آهسته رخ می نماید و طلوعش دنیا دنیا برکت، دریا دریا رحمت و اوج مغفرت الهی را بشارت می دهد. چشم ها گشاده و روشن می شود به طلوع مبارک ماه رمضان که آفریدگار هستی آن را به شرف و تشریف و گرامی داشتی خاص بزرگش داشته و «شهرا...» نامبردارش فرموده.

مگر رمضان را چه رمز و رازهایی است که آفریننده هستی و مالک و پادشاه همه جهان و هر آن چه در آن است این ماه را به شرف انتساب به نام خود مشرف می فرماید البته که سر این را فقط ذات اقدس خودش می داند و پس آن گاه حضرت محمد مصطفی و اهل بیت و عترت طاهرین اش آن هم به همان مقدار که خدای عز و جل تعلیم شان فرموده. و چه زیبا حبیب خدا در روزهای آخر ماه شعبان (جمعه آخر شعبان) به استقبال ماه خدا می رفت و به این مضامین در خطبه شعبانیه فرمود: ای مردم (البته نفرمود ای مومنان) ماه خدا با برکت و رحمت و مغفرت به سوی شما می آید، ماهی که در نزد خداوند افضل و برترین ماه هاست و روزهایش برترین روزها و شب هایش افضل شب ها و ساعت هایش نیز برترین است، ماهی که به مهمانی و ضیافت الهی دعوت می شوید...

در این ماه نفس هایتان تسبیح الهی و خوابتان عبادت است و عمل هایتان مقبول و دعاهایتان مستجاب و... وه عجب عطایای بی کرانی از سوی بارگاه کبریایی سرازیر اهل زمین می شود در این ضیافت الهی. آری کدامین مهمانی برتر و افضل از این ضیافت که میزبانش حضرت حق جل و اعلی خالق هستی باشد، سفره اش به گستردگی عرش خداوند و مهمانانش تمامی اهل حقیقت و دوستداران و عاشقان حضرت خالق با هر رنگ و نژاد و گویش و سلیقه ای و طعامش معطر به عطر اذان و ربنا و شیدایی و اطاعت و بندگی، طلوع و میلاد «تنزیلی» و این دنیایی قرآن مجید در «قدر» این ماه از اسرار ماه خدا بودن رمضان است آری سر الاسرار ماه خدا بودن و رمضان المبارک «قدر» آن است و شب قدر و تقدیر و تنزل حضرت جبرئیل روح الامین و ملائک به سوی زمین به اذن خداوند ارحم الراحمین اما از قدر و شب قدر و سرو اسرار آن چه می دانیم وقتی که خداوند به پیامبر اعظم اش که باب کامله علم الهی است می فرماید: تو چه می دانی که شب قدر چیست؟!

شب قدری که برتری هنگامه و ساعات آن تا طلوع فجر از هزار ماه فزون تر است. پس این قلم و امثال آن را چگونه توان تبیین رمضان و قدر آن باشد وقتی حضرت باری تعالی در سوره قدر با «مهبط وحی» و «موضع رساله» آن چنان می فرماید.

با تمامی این اوصاف اما همین اندازه می دانیم که این ماه و ضیافت الهی آن قدر از جانب حق تعالی منزلت یافته که «نفس» حق جویان و طالبان حقیقت و اهل ایمان، تسبیح و خوابشان عبادت محسوب می شود و ثواب اعمال آن چنان مضاعف که تلاوت یک آیه در فصل بهار قرآن، اجر یک ختم کلام الهی را دارد و دستگیری از مستمندان و ایتام و گره گشایی از کار مردمان و خوش خلقی و نیک گویی و نیک پنداری و صله ارحام و آشتی دادن این و آن و خویش و همسایه و همکار و... و هر کار خیر و خداپسندانه و نیکوکاری اجر و قرب مضاعف دارد. پس حال که به این مهمانی ویژه الهی، همه دعوت شده ایم حتی آنانی از ما که به هر دلیل از گرفتن روزه معذوریم به عذر موجه شرعی و ناتوانی و... اما حرمت میزبان کریم این مهمانی بزرگ را به نیکوترین وجه پاس بداریم با همت بیشتر در تلاوت و جاری ساختن قرآن در زندگی هایمان، در اخلاق و رفتار و کلاممان با کمک و مهربانی به خلق خدا، با گذشت و تواضع و فروتنی، با سحرخیزی و شب زنده داری، با دور همی های مومنانه و مهربانانه، با انس با اذان و ربنا و نماز اول وقت، با افطاری دادن های ساده و بی ریا، با بوسیدن دست پدر و مادر، با حفظ احترام موسپیدها و بزرگ ترها و کوچک ترها، با کمک به ازدواج جوانان، با دق الباب خانه کم بضاعتان و همنوعان آبرومندی که بعضی هایشان حتی برای سحر و افطار قوت قابلی به سفره ندارند و با اطاعت و بندگی خداوند و دستگیری و مهربانی با مخلوق حضرت خالق. حضرت حق همه ما را بهره مند سفره کریمانه رمضان و شب قدرش فرماید به برکت صلوات بر محمد و آل محمد. والسلام

با بیان این که همه باید در برابر آمریکا متحد باشیم

روحانی: امروز روزی نیست که یکدیگر را پای میز سوال ببریم

ابراز تاسف رئیس جمهور از سکوت کشورهای عربی و مسلمان در قبال جنایات صهیونیست ها

رئیس جمهور در جلسه هیئت دولت در خصوص جنایات اخیر رژیم اشغالگر صهیونیست و انتقال سفارت آمریکا به بیت المقدس و همچنین برخی انتقادات درباره برجام اظهار نظر کرد. به گزارش پایگاه اطلاع رسانی رئیس جمهور، حجت الاسلام والمسلمین دکتر حسن روحانی در جلسه هیئت دولت با اشاره به حوادث اخیر در فلسطین اشغالی تصریح کرد: رژیم صهیونیستی و آمریکا تصور می کنند با فشار بیشتر به ملت فلسطین می توانند آنان را از حق مشروع خودشان محروم کنند یا با فشار، مسلمانان جهان را از سرزمین خودشان یعنی بیت المقدس جدا سازند. این یک اشتباه بزرگ است که انجام می دهند. دکتر روحانی با تأکید بر این که ملت فلسطین چنین ظلم هایی را تحمل نخواهد کرد، گفت: مردم فلسطین ۷۰ سال مقاومت کرده اند و باز هم مقاومت خواهند کرد تا به حقوق مشروع خودشان دست یابند. اعمال و رفتار رژیم صهیونیستی همواره تجاوز، ظلم، ستم و کشتن بی گناهان بوده و در این چند روز ارتکاب چنین اعمالی آشکارتر شد و در روز نکبت که مردم مسلمان فلسطین با دست خالی به میدان آمده بودند همگان دیدند که صهیونیست ها با سرب آتشین با آنان برخورد کردند و ملت مظلوم و آزاده فلسطین را به خاک و خون کشیدند و ده ها نفر را شهید و هزاران نفر را مجروح کردند. رئیس جمهور با اظهار تأسف از سکوت کشورهای عربی و مسلمان در قبال جنایات صهیونیست ها، گفت: متأسفیم که برخی از کشورهای عرب منطقه در قبال جنایات روزهای اخیر صهیونیست ها سکوت و برخی کشورهای اسلامی به سادگی از آن چشم پوشی کردند و برخی دیگر نیز متأسفانه آن را دفاع مشروع لقب دادند در حالی که دفاع مشروع از آن ملت و سرزمینی است که متعلق به خود آن ملت باشد نه سرزمین غصب شده فلسطین، بنابراین دفاع مشروع صهیونیست ها در این سرزمین معنا و مفهومی ندارد. ملت فلسطین برای سرزمین خود می جنگند و جای تأسف است که برخی کشورهای غربی به ناروا از این گونه کلمات یعنی دفاع مشروع استفاده می کنند. رئیس جمهور با بیان این که جمهوری اسلامی ایران همواره مدافع حقوق مردم فلسطین بوده است و این راه را ادامه خواهد داد، افزود: ما همواره در مقابل متجاوزان و ظالمان خواهیم ایستاد و معتقدیم پیروزی نهایی از آن مظلومان و فلسطینیان خواهد بود.

■ **چه کسی باید ملامت شود، این تذهبون؟**

رئیس جمهور در بخش دیگری از سخنان خود به موضوع برجام اشاره کرد و گفت: باید در ارزیابی دستاوردها بین برجام و نبود برجام مقایسه انجام دهیم در این صورت به خوبی مشخص می شود که ملت ایران چه کار بزرگی انجام داده است. دکتر روحانی با بیان این که چه کسی مستحق ملامت است، افزود: این موضوع باید روشن شود و مبادا عده ای خطا کنند، امروز آمریکا به عنوان ناقض عهد و متخلف از مقررات بین المللی باید تحت فشار قرار بگیرد. دکتر روحانی با اشاره به جملاتی از حضرت امام(ره)، خاطر نشان کرد: این روزها با موضوعاتی که مطرح می شود، بیشتر به یاد جمله معروف حضرت امام خمینی(ره) در آبان ۶۵ که به «این تذهبون؟» معروف است، می افتم. در آن روز بین ایران و آمریکا اختلافی وجود داشت که آمریکا در آن شکست خورده بود اما یک عده به دنبال آن بودند که مسئولان ایرانی را مورد سوال قرار دهند و امام راحل برخورد حکمت آمیزی با آن ها داشت و آن درس خوبی برای ما بود و هست. رئیس جمهور افزود: امام در ۲۹ آبان ۶۵ فرمود؛ «هیچ توقع نداشتم در این زمان که باید فریاد بزنند سر آمریکا، فریاد می زنند سر مسئولان مان» چه شده است؟ در یک چنین مسئله مهمی باید همه دست به دست هم بدهید و ثابت کنید به دنیا که وحدت دارید، چرا شما می خواهید تفرقه و دودستگی ایجاد کنید، چه شده است شما را و کجا دارید می روید؟ «این تذهبون؟» بعد فرمودند رو و کندرو و دودستگی در کشور ایجاد نکنید و این خلاف اسلام، دیانت و انصاف است. دکتر روحانی تصریح کرد: امروز روزی نیست که همدیگر را پای میز سوال ببریم، البته ممکن است چنین فرصتی بعداً پیش بیاید که بسیار از آن استقبال می کنیم، اما در زمان کنونی همه باید در برابر فشارهای آمریکا، متحد باشیم.

■ **احمد خاتمی: بیانیه منتشر شده در خصوص برجام، بیانیه مجلس خبرگان نیست**

آیت ا... احمد خاتمی سخنگوی هیئت رئیسه مجلس خبرگان رهبری در خصوص بیانیه منتشر شده درباره برجام اظهار کرد: این بیانیه رئیس مجلس خبرگان رهبری است نه بیانیه مجلس خبرگان و نه حتی بیانیه هیئت رئیسه مجلس خبرگان؛ بیانیه با سربرگ رئیس مجلس ثبت شده است و ذیل آن نیز امضای آیت ا... احمد جنتی قرار دارد، بنابراین این که در رسانه ها چنین منعکس شد این بیانیه مجلس خبرگان رهبری است، انعکاس درستی نیست. به گزارش ایسنا، خاتمی افزود: ابتدا به دلیل تعجیلی که صورت گرفت در سایت خبرگان به اشتباه بیانیه مجلس خبرگان رهبری بیان شد ولی بلافاصله اصلاح شد. در این بیانیه یک کلمه هم در خصوص مجلس خبرگان رهبری نیامده است و رئیس مجلس به عنوان یک فقیه صاحب نظر این بیانیه را صادر کرده است. سخنگوی هیئت رئیسه مجلس خبرگان بیان کرد: آیت ا... جنتی به بنده تاکید کردند که من از جانب ایشان این موضوع را مطرح کنم که از زحمات طاقت فرسای مذاکره کنندگان تجلیل می کنند؛ در نتیجه آن بیانیه و این پیام ایشان بدین معنی است که مذاکره کنندگان می خواستند تضمین بگیرند ولی نتوانستند.

با حضور وزیر ارتباطات؛

فاز نخست دولت همراه رونمایی شد

حاجیان- مراسم «بهره برداری از فاز نخست دولت همراه» با امکان ارائه ۵۵ خدمت بر بستر دولت همراه، روز گذشته با حضور وزیر ارتباطات وفناوری اطلاعات رونمایی شد. بر این اساس سرویس های ساده بر بستر USSD، سرویس های پیچیده بر بستر اپلیکیشن و سرویس های تعاملی به صورت پیامک از کانال های ارتباطی دولت همراه به شمار می رود. همچنین در فاز اول ۵۵ خدمت از قبیل بیمه تامین اجتماعی، سازمان مالیات و خدمات اپراتورهای مخابراتی از امروز پنج شنبه و همزمان با روز جهانی ارتباطات در اختیار مردم قرار می گیرد. محمدجواد آذری جهرمی وزیر ارتباطات و فناوری اطلاعات در مراسم بهره برداری فاز نخست دولت همراه، طی سخنانی گفت: روز ارتباطات امسال با حواشی همراه بود. واقعیتی وجود دارد و آن سردرگمی در سیاست گذاری حوزه رسانه نوین در کشور است. وی افزود: باید علت را بیابیم، فیلتر و فیلترشکن معلول بلاتکلیفی ماست. این موضوعات از زمان شبکه های اجتماعی اورکات، فیس بوک و وی چت وجود داشته است. باید یک سیاست و تکلیف در کشور مشخص شود و در تقابل با افکار عمومی، سیاست ها مشخص باشد. ما نباید نیروهای منابع انسانی خود را نابود کنیم. وی همچنین در خصوص پروژه دولت همراه گفت: با راه اندازی دولت همراه که امروز شاهد رونمایی از فاز نخست آن بودیم و البته با استانداردهای ما فاصله دارد، بناست زنجیره ای از خدمات ارائه شود. رسول سرابیان رئیس سازمان فناوری اطلاعات نیز در این مراسم طی سخنانی گفت: امروز با دولت همراه به جای این که نیاز باشد مردم برای دریافت خدمات مراجعه کنند، ما می توانیم خدمات دولتی را همه وقت و همه جا به مردم ارائه دهیم. این ویژگی متمایز دولت همراه نسبت به گروه هاست. وی تصریح کرد: چالش های آلودگی هوا، اشتغال، حفظ محیط زیست، حقوق شهروندی و ایجاد بهره وری، مهم ترین دستاوردهای دولت همراه است که برای ایجاد آن ۲۵ سازمان و ۱۲۰ دستگاه ساعت ها و روزها وقت صرف کردند تا آن را آماده کنند.

حرف مردم

ستون «حرف مردم» انعکاس دهنده صادق حرف های شماست.

تلفن: ۰۵۱۳۷۰۰۹۱۱۱ پیامک: ۲۰۰۰۰۹۹۹ ایتا، آی گپ، سروش: ۹۰۳۳۳۳۷۰۱۰ نمابر: ۰۵۱۳۷۰۰۹۱۲۹

• مگر می شود باور کرد تصمیمی را که مجلس برای اجرای قانون گرفته دستکاری و اجرا کرد؟ مثل افزایش دستمزد ۲۰ درصد باز نشستگان و پلکانی مستمری بگیران.

• از سیگاری ها عاجزانه درخواست دارم حداقل جلوی کودکان و نوجوانان سیگار نکشند. کشیدن سیگار جلوی کودکان بدآموزی دارد!

• چرا ظرفیت کانال های شهر براساس بارندگی متوسط، توسط شهرداری در شهر طراحی و محاسبه شده است؟ متاسفانه به دلیل سرریز شدن آب هنگام بارندگی در نقاطی از شهر مشهد شاهد آب گرفتگی منازل مسکونی و معابر هستیم که عذرخواهی شهرداری دردی را دوا نمی کند.

• نمایندگان مجلس به فکر حقوق عقب افتاده کارگران اخراجی باشند که اوضاع وخیمی دارند. شما نماینده همه مردم هستید نه نماینده کارمندان فقط.

• کشورهای اروپایی اگر بعضی بانک ها و شرکت ها را مامور کار با ایران کنند و تعداد بیشتری شرکت را مامور کار با آمریکا کنند مشکل برجام قابل حل است.

• آقای روحانی مگر شما نبودید گفتید آب خوردن ما هم به برجام بستگی دارد، حالا تحریم های آمریکا هیچ تاثیری بر زندگی مردم ندارد، چقدر باید به غرب اعتماد کنید و آن ها هم بدعهدی کنند. چرا به ملت خودمان اعتماد ندارید؟

• هر توافقی معایب و خوبی هایی دارد و توافقی خوب است که خوبی های آن بیشتر و در جهت مصالح کشور باشد. آمریکا هیچ وقت استقلال ملت ها را نمی خواهد و نباید با استکبار همسویی کرد که باعث ایجاد نفاق در داخل شود و استکبار همین را می خواهد و تفرقه می اندازد تا به اهدافش برسد. باید یکپارچه بود و همه توان را با اتحاد برای اشتغال و تولید ملی و حمایت از کالای داخلی به کار برد که این باعث ایجاد اشتغال می شود و خود بالاترین عبادت است و سبب زندگی سالم جوانان و دعای خیر مردم و خیر دنیا و آخرت می شود.

• در گذشت گوینده اخبار دوست داشتنی مرحوم قاسم افشار را به رئیس صدا و سیما تسلیت می گویم. امید که در بهشت جاودان باشند و برای بازماندگان صبر خواستارم.

• با فرارسیدن ماه مبارک رمضان یک نفر از مسئولان به این فکر نکرد عده ای زندگی خود را با دریافت همین یارانه تنظیم می کنند، برای یک بار هم که شده، یک روز زودتر یارانه ها را واریز می کردند تا مردم حداقل های خوراکی خود را تهیه کنند.

• ممنون از یادداشت روز آقای غفوریان. واقعا در وضعیت کنونی کشور اگر مال اندوزی به هر قیمت مقداری کمتر شود و البته مدیریت درست از طرف مسئولان اعمال شود و اعتقاد به روزی دادن خداوند مد نظر قرار بگیرد این بلبشوی بازار را نخواهیم داشت.

• می خواستم از مقام های مسئول سوال کنم افرادی که برای سمینارهای مختلف از کشورهای دیگر دعوت می شوند با هزینه خودشان می آیند یا نه؟

• چرخه هسته ای را متوقف کردیم که چرخه اقتصاد به گردش دربیاید، ولی الان هر دو چرخه از کار افتاده است!

• ترامپ به میل خودش از برجام خارج نشد بلکه با رشوه های وهابی های عربستان از برجام خارج شد. خدا لعنت کند این وهابی های عربستان را. تا این ملعون ها هستند دنیا روی آرامش نخواهد دید.

• واقعا با این فیلم و سریال های تکراری و بی ارزش انتظار دارید مردم ماهواره تماشا نکنند؟!

• به نظر من دوستی که گفته بود در شوراهای حل اختلاف پرونده را بررسی نمی کنند درست بود.

• ناکامی هفت دولت در هفت خان مشکلات توس حاکی از آن است که در این ۲۲ سال دولت ها از هفت دولت آزاد بوده اند.

• اگر مسئولان تنظیم بازار روی صندلی هایشان خواب اندیدارشان کنید. گرانی بیداد می کند.

• پیشنهاد می کنم نیروی انتظامی تلفن بازرسی ۱۹۵ را تعطیل کند تا وقت مردم گرفته نشود و آبروی نیروی انتظامی هم حفظ شود.

• از قلعه نویی بعید بود نیمه دوم شاگردانش را به نیت شکستن پای تیام به میدان بفرستد. اخلاق را باختی!

• کنترل قیمت محصولات کشاورزی و دامی توسط دولت به ضرر تولید کننده و به نفع شهرنشینان است.

• تولید ملی و حمایت از کالای داخلی در هیچ زمانی نباید فراموش شود. با تولید ملی صدها کار مستقیم و غیرمستقیم ایجاد و سبب اشتغال پایدار و زندگی سالم جوانان می شود. دولت هر چه بیشتر طرح و پروژه افتتاح و اشتغال ایجاد کند، مردم دعا می کنند. اشتغال و تولید با کیفیت برای مردم، عبادت و همپایه جهاد در راه خداست.

• بالاخره شیطان بزرگ کار خودش را کرد تا اسرائیل خوشحال شود! ولی در اصل آن ها بازنده اند چون مسلمانان دنیا صدای شان در آمده و همه طرفدار فلسطین هستند.

• زمان قدیم که قنات بود آب فراوان بود و از بیشتر خانه ها رد می شد و روح را آرامش می داد به ویژه صدای آب روان. مسئولان نگذارند آب هدر رود بلکه باید ذخیره شود. به قول آقای کردوانی یک قطره آب طلاست.

• به کسبه لوازم خانگی که کالای خارجی به خاطر نوسان قیمت دلار برای شان ارسال نمی شود می گویم کالای ایرانی بفروشید که تمام سال موجود است.

• قیمت لوازم خانگی ایرانی با خارجی برابر و گاهی بیشتر است که باعث بی رغبتی مردم به خرید کالای ایرانی می شود.

• چرا مسافران اتوبوس و مینی بوس کمربند ایمنی نمی بندند؟ ماموران پلیس راه ۶۰ هزار تومان جریمه می کنند. راننده چشم اش به رانندگی باشد یا به کمربند مسافر؟

• ما وقتی در لاک تنهایی خود باشیم متوجه می شویم که این دنیا زود گذر است و فقط باید دلی به دست آورد و با ایمان بود. ثروت اندوزی زیاد از حد برای میراث خور هم نمی ماند پس چرا حرص؟!

• خانه ای بزرگ با اتاق های فراوان که همه با هم خوش بودند، کوچک ترها احترام بزرگ ترها را داشتند. دختران با حیا و پسران با ایمان، زنان خانه دار و کم توقع و مردان چشم پاک بودند بدون دروغ و تظاهر!

• خداوند دعای مخلوقش را اجابت و رحمتش را نازل کرد. کاش مسئولان هم قدر این رحمت را بدانند و دلسوزی کنند.

• آمریکا در یک نقطه عطف تاریخی با لغو برجام به اضمحلال قدرت خود در جهان سرعت بخشید.

• قانون حمایت از معلولان به تصویب رسید. کاش خوب اجرا شود و سازمان بهزیستی اول خودش اجرا کند تا نوبت به بقیه سازمان ها برسد.

• تبریک به تیم بزرگ استقلال که قهرمان جام حذفی شد. عزیزم چرا زمین و زمان را به هم می بافید که چرا استقلال قهرمان شده؟ مگر تیم قشقایی که باعث حذف پرسپولیس شد ما خوشحال شدیم؟

• پیشنهاد می شود معلمان محترم هنگام تحصیل چند واحد درسی هم آموزش آرایشگری بیاموزند چون تنها راه تنبیه دانش آموزان ظاهر اکوتاه کردن موی آن هاست ضمنا از مدیران محترم درخواست می شود وسایل کمک آموزشی بهداشتی مانند قیچی و شانه در اختیار مربیان محترم قرار دهند.

• یکی از مسئولان پاسخ بدهد که در این بحران کم آبی، آب های باران سطح شهر کجا جمع آوری و بازیابی می شود؟

• آیا با عذرخواهی آقای روحانی مشکل برجام حل می شود؟! مشکل ملت ایران شیطان بزرگ آمریکا بوده و است و خواهد بود نه آقای روحانی.

• واقعا وجود ۱۰ هزار دانش آموز نیازمند در مان اعتیاد فاجعه آموزش و پرورش و دولت است؟!

بازتاب

این ستون هر روز خبرها و مطالب پربازنشر و پربازدید فضای مجازی را در اختیار خوانندگان عزیز قرار می دهد

روزنامه خراسان @Khorasan_farsi @Khorasannewspaper

سبد مهربانی میوه‌فروش اصفهانی و حمله سد معبری ها به راهور!

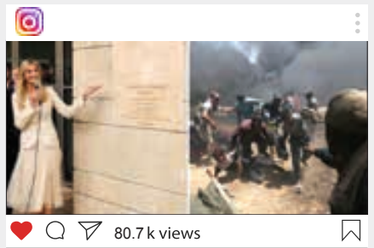

80.7 k views

انزجار اینستاگرامی ستاره راک از اسرائیل

ستاره افسانه‌ای راک در اینستاگرام خود، انزجارش از جنایات اسرائیلی ها را اعلام کرد. راجر واترز در پُستی نوشت: «نمی‌توانم به اندازه کافی احساسم را درباره «روز نکبت» بیان کنم. احساس اندوه برای کسانی که ۷۰ سال پیش زیر تهدید مرگ از خانه‌های خود رانده شدند...» کاربری در این باره نوشت: «راجر واترز سال‌هاست با سیاست اسرائیل مشکل دارد.» و کاربر دیگری نوشت: «انزجار جهانی از جنایات رژیم اشغالگر صهیونیستی فقط مربوط به مسلمانان نیست و بسیاری از سلبریتی‌های جهانی مثل همین واترز هم این موضوع را اعلام کردن. کاش در داخل کشور هم برخی سلبریتی‌های عزیز برای انسانیت دلشون بسوزه و موضع‌گیری‌های سیاسی رو کنار بذارن.»

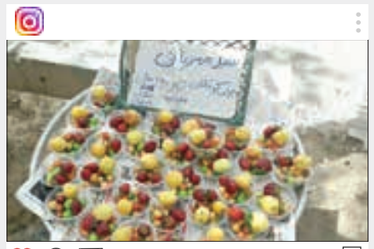

36.4 k views

سبد مهربانی با طعم میوه‌های بهاره

میوه‌فروش اصفهانی در اقدامی جالب بسته‌های کوچک میوه‌های فصل را آماده کرد و با گذاشتن در سینی بزرگی نوشت: «سبد مهربانی، برای کودکان زیر ۱۵ سال...». اقدامی که مورد توجه کاربران قرار گرفت. کاربری در این باره نوشت: «خیلی‌ها هستند که به خاطر گرون بودن میوه‌های تابستونی نمی‌تونن میوه بخرن. دمش گرم. واقعا کارش قشنگه. خدایا هیچ پدری رو پیش بچه‌اش شرمنده نکن.» و کاربری هم نوشت: «اقدام قشنگی بود ولی اونایی که توانایی مالی خرید میوه ندارند اتفاقا سراغ این سبد نمی‌رن. چون احساس می‌کنن یک نوع تحقیره.»

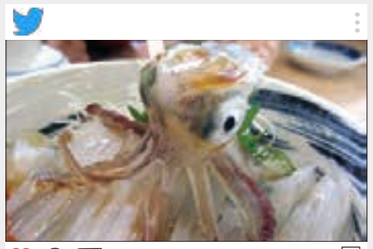

36.4 k views

بفرمایید گوشت هشت پا و کالباس خرچنگ!

ماموران گشت تعزیرات در پی دریافت گزارشی مبنی بر فروش کالای قاچاق در بازار بهجت‌آباد تهران، به این بازار رفتند و در بازرسی از یخچال چند فروشگاه، موفق به کشف گوشت‌های بسته‌بندی شده حاوی هشت پای شکم‌پر، تخم مرغ آپز شده چینی و کالباس خرچنگ شدند. کاربری نوشت: «بدون تردید این گوشت‌های عجیب و غریب هم مخصوص مرفهان بی‌درد بوده و الا ما گوشت گوسفند نمی‌تونیم بخوریم، گوشت هشت پا پیشکش!»

15.9 k views

محرومیت عبدولی‌ها و واکنش‌ها به آن

سعید و سامان عبدولی، برادران فرنگی کار کشتی کشورمان که در جریان مسابقات انتخابی تیم ملی به درگیری با رقبایشان پرداخته بودند و مُشت سعید عبدولی به صورت حریف اش سر و صدا به پا کرده بود از سوی فدراسیون به ترتیب شش و سه ماه محروم شدند. اعلام این محرومیت واکنش‌های جالبی را به همراه داشت. کاربری نوشت: «ردپای سعید عبدولی در مصراع اول شعر حافظ: جهان و کار جهان جمله هیچ بر هیچ است / هزار بار من این نکته کرده‌ام تحقیق.» کاربری هم نوشت: «حقش نبود ستاره کشتی این طور سوژ بشه ولی چه کنیم که خودش این رو نفهمید.»

12.6 k views

درگیری مسافران مترو «کرج-تهران»

اختلال در حرکت قطار مترو کرج-تهران موجب درگیری میان مسافران آن شد. روابط عمومی مترو در این خصوص اعلام کرد: «تقصیر مردم بود. مسافران اجازه نمی‌دادند درهای مترو بسته شود و اختلال در حرکت ایجاد کردند.» کاربری در خصوص این اتفاق نوشت: «متاسفانه از ماست که بر ماست. خودمون گاهی به زور می‌خوایم سوار مترو بشیم و اختلال در کار مترو ایجاد می‌کنیم.» کاربری هم نوشت: «ماجرا این طور که روابط عمومی مترو گفته نیست. برخی مسافران به دلیل دیر رسیدن قطار جایگزین روی ریل‌های مترو تجمع کرده بودند.»

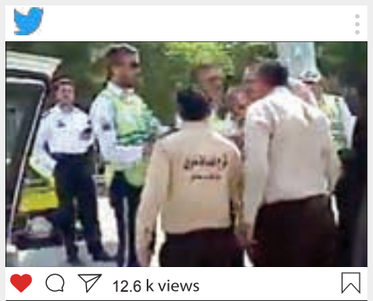

12.6 k views

درگیری ماموران شهرداری با پلیس راهور!

ویدئوی عجیب درگیری شدید ماموران سد معبر شهرداری با ماموران راهور در فضای مجازی سروصدای زیادی به پا کرد. در این ویدئو ماموران سد معبر شهرداری وقتی با تذکر پلیس راهور رو به رو می‌شوند، به آن‌ها حمله‌ور می‌شوند. کاربری درباره این ویدئو نوشت: «این چندمین بار است که ماموران شهرداری چنین رفتارهای زشتی می‌کنند؟! واقعا یک بار برای همیشه باید با این مسئله برخورد قا